



# RAPPORT D'ACTIVITÉ

**2019/2020**

FACULTÉ  
D'ÉCONOMIE





Université de Montpellier  
163 rue Auguste Broussonnet  
34 090 Montpellier

[www.umontpellier.fr](http://www.umontpellier.fr)

PRESENTATION

01

02

LES ACTIONS 2019-2020

LICENCE / MASTER  
FORMATIONS COMPLEMENTAIRES

03

04

DOCTORATS

INSERTION PROFESSIONNELLE  
DES DIPLOMÉS

05

## Le mot du Doyen

L'année universitaire 2019-2020 a été particulièrement difficile au regard de la crise sanitaire que nous traversons. Nous avons une pensée particulière pour celles et ceux qui ont connu des problèmes personnels graves de santé ou qui ont vécu des épreuves familiales douloureuses dans ce contexte si compliqué.

Je veux saluer ici la réactivité des équipes administratives et pédagogiques, leur investissement et l'énergie qu'elles ont déployée et qui ont permis d'assurer la continuité du service à la Faculté d'économie et le bon fonctionnement des cours et des examens. Les enseignements en distanciel sont particulièrement éprouvants pour les étudiants et l'absence d'interactions avec les enseignants rend difficile l'acquisition des connaissances. Nous espérons que les étudiants pourront revenir sur site le plus rapidement possible et que nous pourrions à nouveau retrouver de la vie et de la convivialité sur nos campus.

Malgré cette crise sanitaire, la Faculté d'économie a continué à développer des projets innovants pour les étudiants comme en témoignent les quelques exemples mis en avant dans cet édito :

- L'ouverture sur l'extérieur est restée un axe stratégique fort que nous continuerons à développer. Les « rendez-vous de l'économie » nous ont permis d'accueillir à la Faculté des conférenciers prestigieux sur des thématiques d'actualité (le réchauffement climatique, les GAFAM, le système des retraites) et de participer aux débats économiques au niveau local dans le contexte des élections municipales. Ces conférences ont été organisées en partenariat avec Midi-Libre avec lequel nous développons une collaboration fructueuse.

- Cette année a aussi été marquée par la première cérémonie officielle de remise des diplômes de licence pour la promo 2019. Cet événement a suscité un enthousiasme important auprès des étudiants et de leurs familles. La Faculté renouvellera chaque année cette cérémonie et continuera à associer les anciens diplômés qui viennent témoigner et présenter chaque année les métiers qu'ils occupent. A travers cet événement, la Faculté d'Économie renforce les liens entre étudiants, enseignants, partenaires du mode socio-économique et anciens diplômés, avec l'objectif de permettre une meilleure insertion professionnelle de nos diplômés en économie (Insertion professionnelle de 94% 30 mois après l'obtention du diplôme de Master).

- Cette année a été marquée par une réflexion sur la transformation en profondeur de notre offre de formation qui sera proposée à la prochaine rentrée universitaire 2021-2022 : une nouvelle filière d'excellence est créée, la bi-licence Economie Science Politique et l'offre de Masters s'enrichit considérablement avec 12 parcours : Actuariat, Analyse des Risques Bancaires, Analyse des Risques de Marché, Ingénierie Financière, Système d'Information Economique et Financière, Economie du Développement Agricole de l'Environnement et de l'Alimentation, Economie de l'Energie, Economie Numérique, Economie Publique et Environnement, Economie des Systèmes de Santé, Economie et Psychologie, Évaluation économique et adaptation au changement climatique. L'objectif est de faire émerger des formations de Masters de haut niveau, spécialisées sur les thématiques de recherche portées par nos trois équipes ARTDEV, CEEM et MRE.

- Dans le contexte de la crise sanitaire, l'été 2020 nous a permis d'équiper les amphis C001 (500 places) et C003 (120 places) en captation vidéo haute définition. Nous continuons les efforts d'investissement dans ce domaine pour assurer des enseignements en distanciel dans les meilleures conditions.

- Enfin, au mois de novembre 2021, la Faculté a été auditée et a obtenu la certification ISO 9001 pour la licence d'Economie. Cette certification est le résultat d'un travail important des équipes administratives et pédagogiques. Nous restons mobilisés pour améliorer la qualité du service et la reconnaissance du diplôme de licence Economie délivré aux étudiants.

Pour conclure, dans le cadre de la crise que nous traversons, nous sommes tous engagés dans une dynamique nouvelle, contraignante, qui nous oblige à trouver collectivement les solutions qui nous permettront de rester en phase avec les missions de service public que nous portons à la Faculté d'économie et qui nous permettent aujourd'hui de proposer aux étudiants une formation de haut niveau avec une excellente Insertion professionnelle.

François MIRABEL

## Organigramme Fonctionnel

François MIRABEL, Doyen



Thomas CORTADE, Vice doyen Formation

Edmond BARANES, Vice doyen Recherche et partenariats



Lionel MAGLIARI, Directeur administratif

Les laboratoires de Recherche  
Directeurs :

- CEE-M (UMR 5211)

Fabien Prieur

- MRE (EA 7491)

Benoit Mulkay

- ARTDEV (UMR 5241)

Denis Pesche

École Doctorale :

Patrick SENTIS

Les services administratifs  
Chefs de service :

-Service de la direction / communication :

Émilie COLOMBIER

-Service des affaires générales et  
financières :

Cécile PEREZ

-Service de la Scolarité :

Laetitia HUILLET

-Bureau des relations internationales :

Mustapha GHACHEM

# Organigramme Administratif

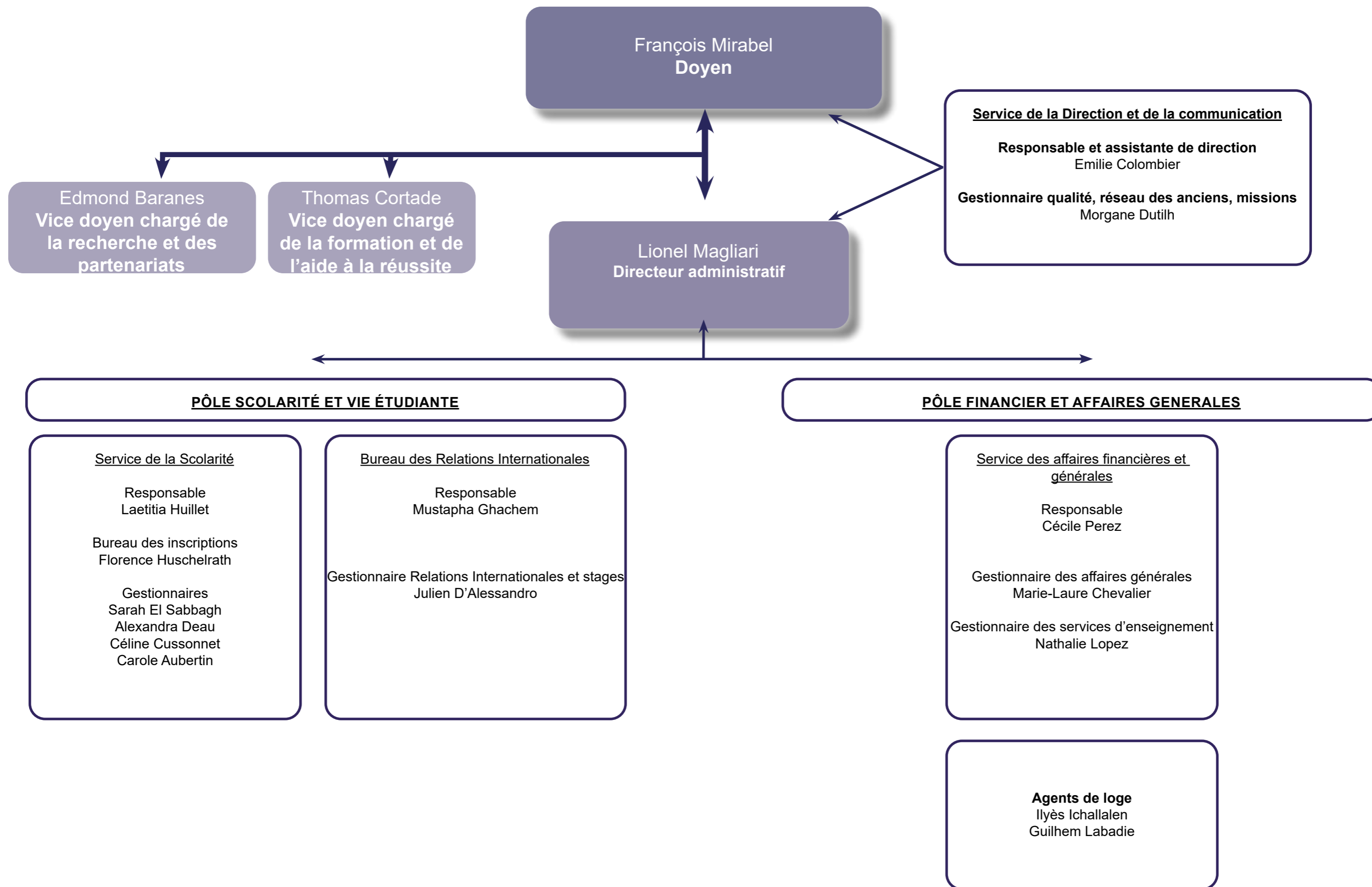

2242 étudiant.es  
57 % en Licence  
26 % en Master  
15% en Diplômes Universitaires  
2% en mobilité entrante



27 diplômes :  
1 licence d'économie  
1 parcours international  
1 parcours «réussir»  
13 masters  
12 Diplômes Universitaires



BUDGET 2019  
3 865 624 €  
budget consolidé (masse salariale Etat comprise)

Masse salariale  
88%  
3 433 130€

Investissement  
3%  
72 487 €

Fonctionnement  
9%  
360 007€

62.5% des étudiant.es  
se déclarent satisfaits de leur  
formation en 2018-2019



16 personnels  
administratifs

38 enseignants chercheurs

4 enseignants

6 ATER / 6 MCE



## Démarche qualité -

### Bureau des inscriptions certifié norme ISO 9001

L'Université de Montpellier, dans son contrat pluriannuel 2015-2020 conclu avec le Ministère de l'Enseignement Supérieur et de la Recherche et fixant la stratégie pluriannuelle de l'établissement, place la démarche Qualité au centre de ses préoccupations.

La démarche Qualité consiste à mettre en place un dispositif basé sur :

- une volonté permanente d'amélioration continue,
- un suivi rigoureux de nos processus (inscriptions, examens, marchés...),
- un objectif : la satisfaction de tous les acteurs de l'université, internes (étudiants, enseignants-chercheurs, personnels administratifs) et externes (partenaires, tutelles...), reposant sur une écoute attentive de leurs attentes et la mesure de leur satisfaction,
- un engagement de tous (direction, personnels, étudiants...).

Chaque année, les conseils de perfectionnement permettent de faire le bilan pour chaque formation (licence et Masters). Dans ces conseils de perfectionnement, un bilan est dressé, notamment à partir des évaluations des enseignements et des formations qui sont menées chaque année. A partir de ce bilan, des dispositifs d'améliorations sont proposés et, le cas échéant, votés en conseil d'UFR pour une mise en place à la rentrée suivante. Par exemple, à la suite des conseils de perfectionnement, une Unité d'Enseignement a été mise en place pour préparer les étudiants à la certification en langue anglaise (TOEIC), des commissions pédagogiques ont été constituées pour harmoniser et mettre en cohérence les programmes en microéconomie et macroéconomie des trois années de licence, une UE facultative Stages a été mise en place, etc...



Dans ce contexte, la Faculté d'Economie est entrée dans une démarche qualité pour la licence Economie avec l'objectif d'obtenir la certification ISO 9001 en 2020 ou 2021. Dans le cadre de cette démarche structurée, des programmes d'actions ont été définis autour de thématiques prioritaires pour l'UFR : accueil des intervenants extérieurs, harmonisation des procédures entre services administratifs de la Faculté, logistique et sécurité ou encore cohérence de la formation. Dans le cadre de la Démarche Qualité, des indicateurs précis vont être définis pour mesurer l'efficacité des dispositifs et actions visant à corriger certains dysfonctionnements et à améliorer la qualité du service.

Le processus Licence aurait du être certifié en mars 2020. Cependant, en raison du contexte sanitaire lié à la pandémie COVID 19. Les audits ont été reportés.

**L'audit de certification s'est finalement tenu en novembre 2020 par visioconférence.**

De nombreux points forts ont été soulignés. Il nous a été suggéré d'exploiter encore plus les enquêtes de satisfaction.



## Innovation pédagogique

### LA SALLE DES MARCHES

La salle de marché MUSE de la faculté d'Economie de l'Université de Montpellier a pour but de promouvoir un nouveau type d'enseignement, basé sur les pratiques professionnelles, faisant appel à des outils connectés intelligents qui favorisent le travail de groupe et met à disposition des étudiants des logiciels de trading de pointe. Elle est un lieu de transition entre le monde académique et professionnel puisqu'elle favorise la pratique d'un métier lié à l'analyse des risques (banque, assurance, ...)



Elle est équipée de 16 ordinateurs avec double écrans, d'un tableau interactif connecté, de téléviseurs connectés, et d'un robot d'enseignement. Elle permet de mettre en place des pratiques pédagogiques innovantes.

Cette salle de marché apporte un appui majeur aux enseignements des Masters d'Économie, mention Monnaie Banque Finance Assurances. Elle a pour but d'offrir une formation complémentaire en masters 1 et 2 orientée vers les métiers de l'analyse des risques naturels, technologiques, sociaux et financiers. En effet les métiers de la banque, de l'assurance, du trading, et de l'analyse des risques nécessitent une pratique rigoureuse et répétée d'instruments disponibles en salle de marché : lecture et visualisation des indices sur les différents marchés, prise de positions d'achat ou de vente sur les marchés au comptant ou sur les marchés dérivés, gestion de portefeuilles, algorithmes de trading...

Elle est aussi un lieu de développement de la recherche appliquée à la gestion et à l'analyse des risques (gestion de portefeuilles, analyse et modélisation du capital/patrimoine, analyse du risque bancaire, actuariat, etc.).



## CONFÉRENCE

### Comment se prennent les décisions de politique monétaire ?

Par Bruno Cabrillac, Directeur général adjoint des statistiques, des études et de l'international

21/11/2019

### Les GAFA : entre menaces et opportunités

Par Christophe Duhamel, Cofondateur de Martmiton, consultant chez Caféine Conseil

14/01/2020

### Le monde et marché des objets connectés...

Par Frédéric Salles, Président Matooma, Vice Président French Tech Méditerranée

04/02/2020

### Retraites : pourquoi détruire un système qui fonctionne bien ?

Par Gilles Raveaud, Journaliste à *Alternatives économiques* et *Charlie Hebdo*

05/03/2020

### Le tic-tac de l'horloge climatique

Par Christian De Perthuis, Fondateur de la chaire économie du climat

17/03/2020

## LES GRANDS DEBATS



Politiques publiques locales :  
quels enjeux pour Montpellier et son territoire ?

Faculté d'Économie, Université de Montpellier  
3 mars 2020 de 18h à 20h30

Les collectivités locales témoignent d'une volonté affirmée de développer des politiques orientées sur les grands enjeux de notre société. Elles mobilisent ainsi de nombreux moyens pour permettre à nos territoires un développement économique harmonieux qui préserve les ressources environnementales et contribue au mieux vivre ensemble.

L'implication des collectivités locales dans les domaines de la transition écologique, de la transition numérique ou encore des politiques sociales et de santé sont parfois très ambitieuses mais doivent répondre à un ensemble de contraintes dont celles qui portent sur leur financement.

MARDI 3 MARS 2020 LES RENDEZ-VOUS DE L'ÉCO De 18H00 à 20h30 LES GRANDS DEBATS

En partenariat avec Midi-Libre, la Faculté d'économie s'invite dans le débat public autour des questions économiques que les élections municipales soulèvent :

Quelle politique de transport pour Montpellier ?

Quelle politique sociale dans un contexte de transition énergétique ?

Quel développement économique ? Pour quelle attractivité ?

A quel coût ? Avec quel financement ? Pour quelle efficacité ?



Midi Libre

## LIAISON LYCÉES / UNIVERSITÉ

● En lien avec des enseignants du secondaire, des « **journées d'immersion** » sont proposées aux classes de première ou de terminale. Les groupes de lycéens viennent s'informer sur notre cursus, visiter la bibliothèque, déjeuner au restaurant universitaire, échanger avec des étudiants et assister à un cours magistral en amphi. Il est maintenant aussi possible de participer à une expérience dans la salle d'expérimentation et/ou assister à une démonstration dans la salle des marchés.

● Le 29 février 2020, la Journée Portes Ouvertes a aussi permis d'accueillir une centaine de lycéens qui ont pu visiter le site et les locaux et qui ont découvert en détail le cursus de la Licence en Économie.

● La Faculté participe à de nombreux salons d'information dont le salon de l'Enseignement Supérieur organisé du 10 au 12 janvier 2019 à Montpellier.



Dans le cadre des Rendez-vous de l'Eco, la Faculté d'économie a pour projet de pérenniser et développer ce type de débat économique au niveau local à destination du grand public.



#saison3

## JOURNÉE AVEC LES ANCIENS DE LA FAC D'ÉCO

et remise des diplômes des licences

VENDREDI 8 NOVEMBRE 2019

### 14H30-15H30 CAFÉS EXPERTS

- Banque / Finance / Assurance • Intelligence artificielle et économie
- Énergie / Environnement • Management public et des collectivités locales
- Transport et Logistique • Communication / Politique / Médias

### 15H30-16H30 REGARDS CROISÉS DES ANCIENS

« Les études en Économie : quelles compétences pour l'entreprise ? »

### 17H REMISE DES DIPLOMES DE LICENCE

PROMOTION 2019 MAISON DES ÉTUDIANTS AIMÉ SCHOENIG

### 18H COCKTAIL DE CLÔTURE DE LA CÉRÉMONIE EN PRÉSENCE DES LAURÉATS ET DE LEUR FAMILLE

Infos/contact : [eco-pro@umontpellier.fr](mailto:eco-pro@umontpellier.fr)

Rejoignez-nous sur [resum.umontpellier.fr](http://resum.umontpellier.fr)

Dans le cadre de cette journée, 330 élèves de 6 lycées différents ont été invités à échanger avec des « Anciens » issus du réseau Alumni (Resum) venus à leur rencontre ! Des cafés experts ont été animés autour de diverses thématiques comme : les métiers de la banque, la communication,

la santé, l'énergie et l'environnement, le transport...

En proposant cette journée d'immersion aux lycéens, l'objectif est de montrer que nos formations sont à haut niveau de qualification. Les diplômés sortent avec une expertise économique reconnue.

A la suite de ces cafés experts, les participants ont pu suivre une table ronde « Regards croisés des anciens » dont le thème principal était : les études en économie, quelles compétences pour l'entreprise ?



A partir de 17H, les anciens étudiants ont pu participer à la 1ère cérémonie de remise des diplomes de licence de la promo 2019. Les étudiants, en présence de leur famille, ont été félicités par l'équipe enseignante et la direction de la Faculté.



Des dispositifs de préparation aux Techniques de Recherche d'Emplois (préparation au CV, lettres de motivation, entretiens de recrutement, connaissances des réseaux professionnels,...) sont déployés : en lien avec le SCUIO-IP, des ateliers sur les TRE sont organisés pour les étudiants de Masters et des Rencontres Université-Entreprises sont proposés aux formations de Master. A la Faculté d'Économie, une journée de simulations d'entretiens de recrutement permet aux étudiants des Masters d'économie de rencontrer des cadres et dirigeants d'entreprises et de se préparer aux entretiens dans les meilleures conditions.



Recruteurs et chefs d'entreprises viennent à l'université pour aider les étudiants à réussir leur entrée dans le monde du travail.

Entreprises et étudiants peuvent ainsi se rencontrer pour développer des contacts professionnels et élargir leur réseau.

Les entreprises rencontrent les étudiants en Droit et Science Politique, économie, management, marketing afin de leur présenter leur activité et de les recruter en stage.

Depuis 10 ans, recruteurs et chefs d'entreprises viennent à la Faculté d'Économie pour accompagner les étudiants à réussir leur entrée dans le monde du travail.

Qu'est-ce que l'événement les Simulations d'entretiens d'embauche ?

- C'est une opportunité pour les entreprises de comprendre la diversité et la richesse des compétences des étudiants « économistes », repérer un futur stagiaire ou collaborateur.
- C'est une occasion pour les étudiants, d'échanger avec les entreprises, développer des contacts professionnels et élargir leur réseau.

Cet événement est ouvert à :

Toutes les entreprises qui ont un lien avec notre offre de formation (finance, énergie, transport, politiques publiques, environnement, santé, ...)

Une photographe est présente pour réaliser une photo de CV !





Début de l'année universitaire 2019-2020

**Septembre**

- 02/09/2019 :** Réunion de rentrée
- 05/09/2019 :** Pré rentrée des chargés de TD
- 26/09/2019 :** Journée transition vers l'emploi  
*Organisée par le SCUIO-IP*

**Octobre**

- 02/10/2019 :** Accueil des étudiants ERASMUS

**Novembre**

- 08/11/2019 :** Journée des Anciens et cérémonie de remise des diplomes de licence
- 14/11/2019 :** Rencontre Université Entreprises  
*Organisée par le SCUIO-IP*
- 21/11/2019 :** Conférence « Comment se prennent les décisions politiques monétaires ? »  
*Par Bruno Cabrillac, Banque de France*

**Janvier**

- 09/01/2020 :** Voeux de la Faculté
- 13/01/2020 :** Pré rentrée des chargés de TD \_ S2
- 14/01/2020 :** Conférence « Les GAFA : entre menace et opportunité »  
*Par Christophe Duhamel, Caféine Conseil*
- 15/01/2020 :** Simulation d'entretiens d'embauches
- 16, 17 et 18/01/2020 :** Salon de l'enseignement supérieur

**Février**

- 04/02/2020 :** Conférence « Le monde et marché des objets connectés »  
*Par Frédéric Salles, Matooma*
- 29/02/2020 :** Journée Portes Ouvertes

**Mars**

- 05/03/2020 :** Conférence « Retraites : pourquoi détruire un système qui fonctionne bien ? »  
*Par Gilles Raveaud, Université Paris 8*
- 17/03/2020 :** Conférence « Le tic tac de l'horloge climatique ? »  
*Annulation suite au confinement*

Les événements ont été suspendus suite au confinement

# LICENCE / MASTERS FORMATIONS COMPLEMENTAIRES

## Aide à la réussite / Accompagnement des étudiants

### TUTORAT



Destiné aux étudiants en difficulté, le Tutorat participe à l'égalité des chances. L'accès au Tutorat est libre et gratuit. Les tuteurs apportent leur aide et leur expérience aux étudiants tutorés. Les personnels enseignants et administratifs participent et favorisent la mise en œuvre du Tutorat. Ils veillent à son bon déroulement.

- 3 disciplines ont été proposées :
- Pour les étudiants de 1ère année :
    - \* les mathématiques
  - Pour les étudiants de 2ème année :
    - \* les statistiques
  - Pour tous les niveaux :
    - \* anglais



### UN SOUTIEN A TOUS LES NIVEAUX

#### REMISE A NIVEAU EN MATHÉMATIQUES

Une remise à niveau en maths est proposée pour les étudiants de Licence 1ère année. Il s'agit de 20h de cours programmés les 2 premières semaines de septembre.

#### SPORTIFS DE HAUT NIVEAU (SHN) - 5 étudiants concernés

L'Université de Montpellier souhaite accorder aux sportifs de haut niveau les moyens nécessaires à la poursuite d'études universitaires.

L'aménagement de la formation universitaire doit être compatible avec un entraînement sportif de qualité au regard des exigences de résultats.



#### ÉTUDIANTS EN SITUATION DE HANDICAP - 28 étudiants accompagnés à la Faculté d'Économie

Pour permettre aux étudiants en situation de handicap de poursuivre leurs études dans les meilleures conditions possibles, nous mettons en place les aides ou aménagements nécessaires : aides humaines, aides techniques et technologiques, dispositions particulières pour les examens.



# Structuration de l'offre de formation



## La Licence d'Économie 2015 - 2020

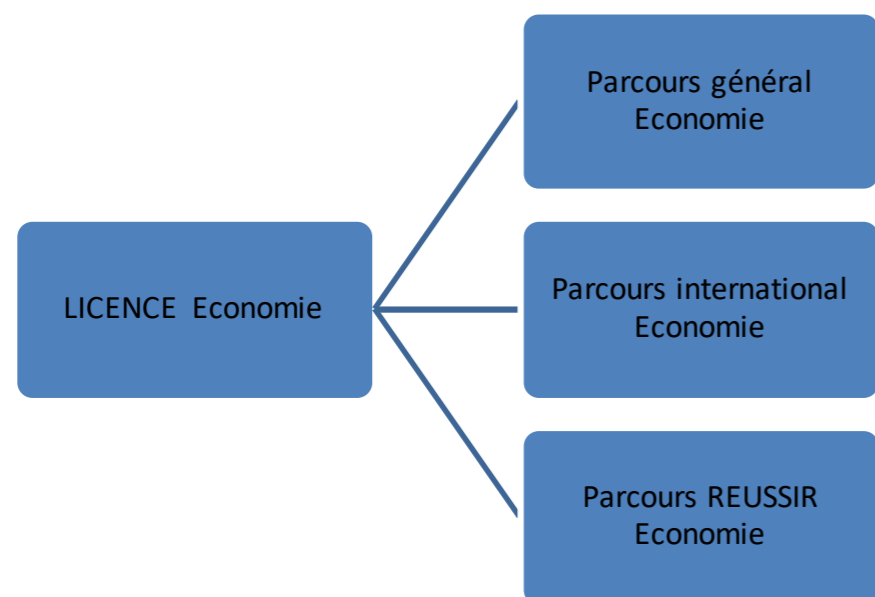

## Diplômes universitaires

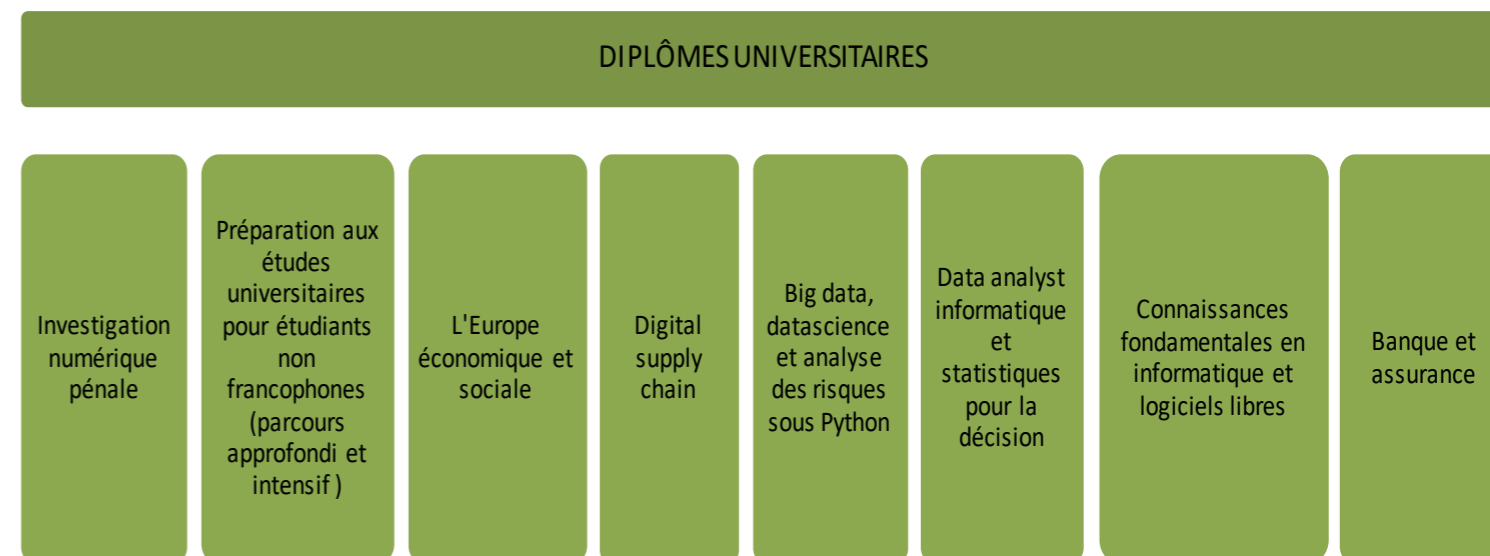

## Les Masters d'Économie 2015 - 2020

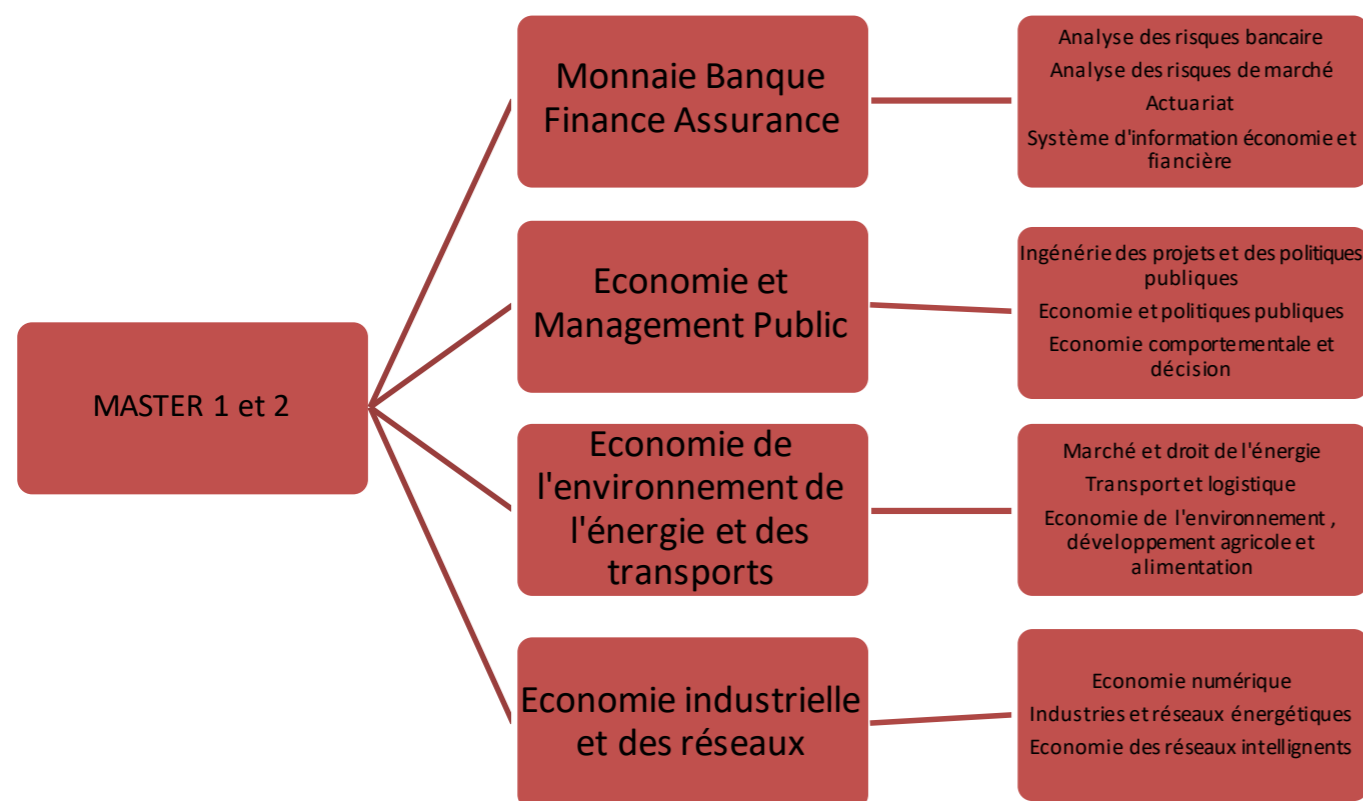

### LES CERTIFICATIONS

#### Certificat Informatique et Internet - PIX.....

Le PIX a été mis en place dans le but de développer, de renforcer et de valider la maîtrise des technologies de l'information et de la communication pour les étudiants de l'enseignement supérieur. Renseignements auprès de M Laurent LEGER - [laurent.leger@umontpellier.fr](mailto:laurent.leger@umontpellier.fr)

#### Le T.O.E.I.C..

Le T.O.E.I.C. (Test Of English for International Communication) est un certificat d'anglais reconnu par les professionnels et souvent exigé pour les postes à dimension internationale et pour les étudiants désirant partir en programme d'échange. Ce test est payant. L'UFR propose des sessions publiques (115€). Les étudiants s'inscrivent directement sur la plateforme d'ETS Global. Renseignement auprès de Mme Joëlle Rouanet- [joelle.rouanet@umontpellier.fr](mailto:joelle.rouanet@umontpellier.fr)

#### Certification Réagir Rebondir Réussir - C3R.....

Dispositif mis en place par le SCUIO-IP afin d'aider les étudiants de première année de licence rencontrant des difficultés dans leurs études. S'ils souhaitent se réorienter, la C3R peut les aider à élaborer un nouveau projet, à travailler la communication écrite et orale et leur permettre d'acquérir une méthodologie de travail. Inscriptions en Novembre. Renseignement auprès du SCUIO-IP - [scuio@umontpellier.fr](mailto:scuio@umontpellier.fr)

#### Certification Voltaire.

La certification Voltaire est un examen évaluant la maîtrise de l'orthographe française. Ce certificat, de plus en plus demandé par les employeurs, permet d'attester de son niveau et de valoriser ses compétences sur un CV. Renseignement auprès de Mme Nathalie Gilles - [nathalie.gilles@umontpellier.fr](mailto:nathalie.gilles@umontpellier.fr)

# Les relations internationales

63 destinations possibles

31 pays

73 accords

22 étudiants.es de la Faculté  
sont partis en mobilité sortante

44 étudiants.es accueillis en  
mobilité entrante



76 nationalités représentées

51.7 % des étudiants.es de la  
Faculté sont internationaux



CHEIKBOSSIAN Guillaume

Responsable pédagogique



GHACHEM Mustapha

Responsable du bureau des relations internationales



D'ALESSANDRO Julien

Gestionnaires des relations internationales

## CETTE ANNEE : CAP SUR LA LETTONIE

*Flodie a étudié à Riga dans le cadre du programme Erasmus+.*

« J'ai effectué mon programme Erasmus+ à Riga, capitale de la Lettonie. Mais avant de parler de Riga, il faut comprendre l'histoire de son pays. »

### Un peu d'Histoire...

La Lettonie est un jeune pays qui a été proclamé État indépendant le 18 Novembre 1918, et a gagné son indépendance le 11 Novembre 1919 contre l'armée Allemande et l'armée Rouge (Soviétique). Cependant, elle est forcée à faire partie de l'Union Soviétique durant la Seconde Guerre Mondiale, jusqu'en 1991, où elle est reconnue indépendante par le Conseil d'État de l'Union Soviétique le 6 Septembre de cette année-là.

### Et de Géographie...

Riga est la capitale de la Lettonie pour des raisons géographiques et économiques. La ville est traversée par le fleuve Daugava, et est proche de l'embouchure du fleuve dans la mer Baltique, rendant avantageux le commerce, favorable au développement économique du pays.

La Lettonie est toujours en voie de reconstruction. Le coût de la vie y est abordable pour les étudiants étrangers. L'histoire fait toujours partie intégrante de la ville, remplie de monuments et statues rappelant les conflits et victoire qu'elle a traversée, dont le plus connu est le « Freedom Monument », représentant une femme tenant trois étoiles signifiant l'alliance des trois pays baltiques.

Les tramways datant du régime soviétique sont toujours en circulation, et on peut voir les maisons typiques en bois aux côtés des immeubles appartenant au style Art Nouveau. Le centre historique de Riga datant du Moyen-Âge, aux nombreuses églises et aux rues pavées, est classé au patrimoine mondial de l'UNESCO, et rassemble commerces, lieux de vies, et culturels.

Les grands parcs situés de part et d'autre de la ville en font un lieu agréable et vivant. Le plus grand est Mezaparks, qui nous donne la chance de se balader en forêt ou sur les rives du lac qu'il entoure. L'activité touristique se développe de plus en plus, et est très favorable au dynamisme de la ville notamment en période estivale, mais qui est aussi étonnante en hiver, où les journées sont très courtes, très froides, et les rues constamment enneigées. Le réseau des transports publics exploite la ville de long en large, rendant l'accès facile à tout points de la ville.

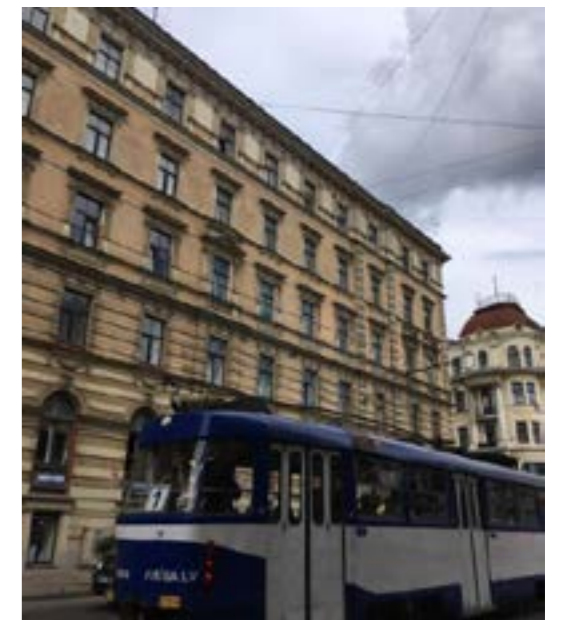

Malheureusement, on ressent encore les tensions très présentes entre la population russophone (25% de la population de Riga) et Lettone, datant de l'occupation soviétique et toujours actuelles, laissant peser une atmosphère peu chaleureuse.

Lors de la proclamation de l'indépendance de la République Lettone, les personnes ayant émigré ont perdu leur nationalité, et ce problème non réglé s'est transmis avec les générations, comptant aujourd'hui un nombre important de personnes ne possédant ni la nationalité Russe, ni la nationalité Lettone.

Les habitants sont plutôt introvertis, et les standards de politesse sont différents des nôtres, ce qui peut être déstabilisant au début.

D'un point de vue logistique, les voitures sont encore à l'honneur à Riga, et sont représentatives du statut social. En effet, aucune zone n'est piétonne, y compris dans le centre historique, et le trafic fait défaut à l'efficacité des transports en commun, affectant également la qualité de l'air.

### L'Université et le campus

L'Université Technique de Riga enseigne principalement l'ingénierie mécanique, les sciences informatiques, et le management. Les campus sont situés de part et d'autre de la ville, il est possible d'avoir des cours dans des établissements différents (le plan des campus de l'université est disponible sur le site [rtu.lv](http://rtu.lv)). Le bâtiment principal dans lequel sont les bureaux de l'administration est, situé dans la vieille ville, et les autres campus sont situés sur l'île de Kipsala, de l'autre côté du fleuve, et au nord de la ville. La faculté d'économie se trouve sur le campus de Kalnciema, est proche des transports et du centre ville, desservit par bus et tramways.

Le contenu des cours étant en anglais, les étudiants Erasmus n'ont pas de cours en communs avec les étudiants lettons, sauf quelques exceptions. Une des particularités de l'enseignement pour les élèves Erasmus est que beaucoup d'élèves inscrits dans les cours d'économie et management n'étudient pas dans le domaine de l'économie à la base, et suivent ces cours en complément de leur formation, ce qui crée une différence de niveau auxquels les professeurs essaient de s'adapter. Pour rendre leurs cours dynamiques, les professeurs demandent des réalisations de travaux et de projets de groupes, se terminant par des présentations orales, qui favorisent les rencontres entre élèves et l'enrichissement de nos travaux.

Il n'y a pas d'examen final dans toutes les matières; les moyennes sont généralement calculées avec les notes reçues lors de présentations orales, devoirs, et tests effectués tout au long du semestre, ou s'ajoutent à la note de l'examen final, s'il y a. Il nous est possible d'accéder à nos cours, notes, et emplois du temps sur la plateforme [ortus.lv](http://ortus.lv).

Le bureau des relations internationales est facilement joignable par mail, ou directement dans le bureau situé dans le bâtiment de Kalkuleja. Les professeurs nous communiquent leurs coordonnées personnelles en cas de besoin de renseignement et sont très accessibles.

La bibliothèque universitaire, située sur l'île de Kipsala, à côté de la résidence universitaire, est ouverte 24h/24, mais n'est pas facile d'accès et est relativement éloignée du centre ville et des transports, ce qui prend du temps pour s'y rendre, contrairement à la Bibliothèque Nationale de Lettonie (non universitaire). Côté vie active, l'université propose des cours de sport auxquels il faut s'inscrire au préalable.

Il n'y a pas d'abonnement annuel, il faut payer chaque séance individuellement.

### Logement

Il y a plusieurs possibilités de trouver un logement à Riga. Par simple recherche internet ou l'on tombe sur des sites de résidences étudiantes, ou d'annonces de particuliers. J'ai trouvé mon logement sur le site [erasmus.u](http://erasmus.u), qui est donc consacré aux étudiants Erasmus et propose majoritairement des annonces pour colocations de courte durée.

Les réseaux sociaux sont la principale source d'annonces postées par des étudiants à la recherche de colocation, ou par des particuliers, sur des pages créées pour les étudiants étrangers. Certains étudiants ont préféré loger dans des auberges de jeunesse à leur arrivée afin de chercher leur logement en étant sur place, favorisant le bouche à oreille, et leur laissant la possibilité de visiter leur futur appartement. Il y a également la possibilité de réserver une chambre dans la résidence de notre université. Dans mon cas, le loyer est un montant fixé par chambre, toutes charges comprises.



Mais la plupart des autres étudiants ne payent pas de loyer fixe, le montant des charges n'y étant pas inclus, le loyer varie en fonction des saisons. C'est donc au cas par cas. Il faut se renseigner auprès du propriétaire, de l'agence, ou demander l'avis d'autres étudiants.

Pour les colocations ou studios, tous les propriétaires demandent un dépôt de sécurité avant d'emménager qui est égal au montant du loyer (hors charges si spécifié), par virement bancaire ou paypal et est rendu à la fin d'une période pré-définie par le propriétaire. Il n'y a pas d'état lieu d'entrée ni de sortie

officiel, la caution est rendue uniquement si la période de location est celle inscrite sur le contrat, ou alors n'est pas rendue mais le dernier mois de loyer n'est pas à payer. Il est facile de trouver des appartements dont le loyer varie entre 180€ et 400€ par mois, mais uniquement pour des colocations.

Pour des studios individuels le loyer minimum est 400€, et sont généralement excentrés du centre ville (mais tout de même desservis par tramway et bus).

Il faut également savoir que les immeubles sont anciens, et les appartements ne sont pas forcément rénovés, ou répondant aux normes que nous connaissons. L'eau potable n'est pas encore accessible dans tous les quartiers de Riga.

Il est facile de pouvoir déménager, car les démarches sont très rapides, et qu'il n'y a pas de sélection de profil en fonction du revenu ou de la situation familiale, ni de garant requis. Les points négatifs sont l'état des appartements qui ne sont pas toujours bons, et les propriétaires qui ne sont pas forcément présents pour régler d'éventuels problèmes.

### Bons plans

#### ESN Riga :

L'ESN (Erasmus Student Network) est une association implantée dans chaque ville d'Europe accueillant des programmes d'échange Erasmus, gérée par des étudiants, qui organise des événements pour faciliter les rencontres et nous intégrer au mieux à cette nouvelle vie. La page Facebook « ESN Riga » publie régulièrement du contenu et organise régulièrement des événements (loisirs, sportifs, voyages, culturels). La carte ESN nous donne accès à des réductions pour voyager avec l'association, ou encore des tarifs préférentiels avec certains restaurants, bars, magasins etc... la carte coûte 10€ à l'année.

#### Sorties :

- Aller supporter l'équipe de hockey sur glace de Riga, l'équipe « Dinamo Riga », à l'Arena. Le hockey est le sport le plus populaire en Lettonie, et l'équipe est très suivie par ses supporters, qui jouent trois fois par semaine à domicile. Les étudiants peuvent assister à leurs matchs, pour un prix variant entre 5 et 7€ sous

présentation d'une carte étudiant. L'Arena est accessible avec le bus n°24 (15min) partant du centre ville.

- Aller voir un opéra ou ballet à l'Opéra National situé à l'entrée du centre historique. Le prix varie d'une place de 6€ à 35€ et les représentations sont en anglais.

- Le bowling, situé de l'autre côté du Daugava, il est conseillé de réserver au préalable, et le coût d'une partie est de 8€ par équipe.

- Dans le centre ville, le forum cinéma propose des films, généralement inscrits au box office, en version originale sous-titrés Letton et Russe. Pas de tarifs pour les étudiants, le prix d'une place est de 8€;

- Prendre le train pour aller à la plage de Jurmala, visiter les châteaux de Cesis, Sigulda, ou visiter le parc national de Kemeris.

- Les bars les plus fréquentés par les étudiants sont dans le centre historique. Le French Bar, le Pūce, le Cartel Bar, le Shot Café et le Monkeys Bar sont les favoris des étudiants Erasmus.

- Visiter le Musée de l'Occupation, le Musée Ethnographique, le Musée de l'Art Nouveau pour le côté historique, et pour le côté loisir, le Musée des Illusions.

### Célébrer la Lettonie :

- Défiler dans les rues de Riga avec des torches lors du « Lacplēsis Diena » pour se rappeler les soldats morts au combat contre les armées Russes et Allemandes, ayant fait gagner l'indépendance de la Lettonie, le 11 Novembre 1919.
- Célébrer la proclamation de la République de Lettonie le 18 Novembre 1918 devant le monument de la Liberté.

### Transports en commun :

La ville de Riga est desservie par des tramways, bus et trolley bus. L'abonnement mensuel est de 16€/mois pour les étudiants, avec accès à une utilisation illimitée de tout type de transport, sous présentation de la carte d'étudiant de l'université d'accueil. Il faut se rendre à la gare routière (Autoosta) pour se la procurer. (Les routes et horaires sont accessibles sur le site [rigassatiksm.lv](http://rigassatiksm.lv).)

Les déplacements en train à l'intérieur de la Lettonie sont très abordables. Il est possible d'aller à la plage de Jurmala, à 30min de voyage, pour 1,70€ aller/retour, ou encore d'aller visiter le parc national de Kemerī à 1h de voyage pour 3€.

### Faire ses courses à Riga :

- Les deux principales chaînes de supermarchés sont Maxima et Rimi, ouverts tous les jours de 8h à 23h.
- Le Marché Central de Riga, derrière la gare, où sont vendus des produits frais à bas prix, ouvert tous les jours jusqu'à 19h.
- Les épiceries russes

### Voyager en partant de Riga :

La situation géographique de Riga est telle qu'il est facile de voyager avec un petit budget en avion, bus ou bateau.

Pour les voyages hors Lettonie il est possible de :

- Se rendre en bus en Estonie, Lituanie, Pologne etc..., pour un budget partant de 20€ aller/retour avec Ecolines ou Luxexpress;
- Se rendre en Russie en train;
- Voyager de nuit en ferry pour se rendre à Stockholm avec la Tallink.
- Visiter le site de Ryanair pour bénéficier des avantages de la carte ESN, ou tout simplement des bas prix de billets pour se rendre à Oslo, Varsovie, Berlin et pleins d'autres villes.



### En quelques mots...

« Riga est une ville dépaysante, encore marquée par son passé tumultueux, dont le centre historique médiéval et les nouveaux quartiers nous font découvrir un choc de cultures Lettone, Soviétique et Européenne. On apprend à s'adapter au mode de vie, au climat passant d'un extrême à l'autre au fil des saisons. Mais surtout, durant ce séjour, on apprend à élargir notre façon de penser, à être plus curieux et à partager des moments précieux avec des personnes que nous n'aurions jamais rencontré dans un autre contexte que le programme Erasmus. »

## L'EDEG en quelques mots

L'École Doctorale Économie-Gestion de Montpellier (EDEG, ED 231) rassemble les principaux établissements d'enseignement supérieur publics de Montpellier concernés par les Sciences économiques et les Sciences de Gestion: l'Université de Montpellier, l'Université Paul Valéry de Montpellier, l'École SupAgro de Montpellier qui sont les établissements co-accrédités et un établissement associé : Montpellier Business School.

L'EDEG organise la formation insertion professionnelle et participe le soutien des 7 unités de recherche rattachées.



des docteurs, les prépare à leur à leur ouverture internationale avec en économie et gestion qui lui sont

## 4 grands champs de compétences

- Economie dans les entreprises, les organismes publics ou parapublics et les organisations internationales
- Data-mining base de données financières et marketing
- Management des entreprises et des organisations
- Méthodologies innovantes: expérimentation en laboratoire et de terrain / Econométrie / Systèmes multi-agents

## Soutenance en doctorat

Conformément à l'arrêté du 25 mai 2016 fixant le cadre national de la formation et les modalités conduisant à la délivrance du diplôme national de doctorat, l'autorisation de présenter en soutenance une thèse est accordée par le Président de l'Université de Montpellier, après avis du directeur de l'École Doctorale, sur proposition du directeur de thèse.

Les travaux du candidat sont préalablement examinés par au moins deux rapporteurs qui établiront un rapport écrit. Le Président de l'Université de Montpellier s'appuiera sur les avis émis par les rapporteurs pour autoriser la soutenance.

L'organisation de la soutenance relève d'une procédure qui nécessite du temps. Le dossier de « demande d'autorisation de soutenance de thèse » doit être déposé à l'École Doctorale au plus tard 8 semaines avant la date de soutenance.

« Pour l'année universitaire 2019-2020, 10 doctorants de l'École Doctorale Droit Economie Gestion ont soutenu leur thèse »



BAKALOGLOU Salomé

Directeur de thèse : **Francesco RICCI**

Sujet : Les obstacles à la baisse des consommations énergétiques dans le secteur résidentiel. Une analyse empirique du cas français

VESSAT Alexis

Directeur de thèse : **Sandrine MICHEL**

Sujet : Le rapport énergie-croissance revisité par l'accès à l'électricité. Le cas des pays de l'Afrique sub-saharienne

WEHBE Nour

Directeur de thèse : **Christian PONCET**

Sujet : Le rapport énergie-croissance revisité par l'accès à l'électricité. Le cas des pays de l'Afrique sub-saharienne

GUEYE Mamadou

Directeur de thèse : **Raphael SOUBEYRAN**

Sujet : Comportements et Incitations en présence d'externalités spatiales

JABBOUR Chadi

Directeur de thèse : **Jean Michel SALLES**

Sujet : Essais sur l'économie des infrastructures de données géo-spatiale : Modèle économique, évaluation de services et études d'impacts

RAMAJO Ismael

Directeur de thèse : **Claude BISMUT**

Sujet : Politique budgétaire et taux d'intérêt en croissance ralentie

SAADAOUI Hayet

Directeur de thèse : **Lisette IBANEZ**

Sujet : Talent entrepreneurial et Émotions Incidentes. Avancées expérimentales

VOLLE Alexandre

Directeur de thèse : **Philippe MAHENC**

Sujet : Communication d'informations sur la qualité environnementale par les marchés et les ONG



BALAMANE Walid

Directeur de thèse : **Edmond BARANES**

Sujet : Évaluation économétrique de l'impact de la concurrence des marchés et des incitations publiques à la R&D et l'innovation

MESTRE Roman

Directeur de thèse : **Michel TERRAZA**

Sujet : Analyse temps-fréquence de la droite de marché, une application au marché français sur données journalières de 2005 à 2015



# L'INSERTION PROFESSIONNELLE DES DIPLOMES DE MASTER A LA FACULTE D'ECONOMIE

## RÉSEAU DES ANCIENS

Sans compter la journée des anciens qui s'est déroulée le 8 novembre 2019, la Faculté d'économie développe son réseau à l'aide de plusieurs outils : linkedin, facebook, ResUM...

### ZOOM sur la plateforme RESUM



Cette plateforme RESUM a pour vocation à rassembler les « anciens » de la Faculté d'Économie et à créer un réseau structuré, avec des ambitions clairement affichées :

Organiser des rencontres entre anciens étudiants et participer aux événements marquants de la Faculté d'Économie de Montpellier (Gala d'Économie, Conférences, Cérémonies de remise des diplômes,...). Ces rencontres festives et conviviales permettront aussi de faciliter les mises en relations professionnelles.

Créer des liens avec les étudiants de la Faculté pour leur donner une meilleure visibilité sur les perspectives et les débouchés professionnels ;

Valoriser la formation en Économie de la Faculté de Montpellier afin d'en améliorer l'attractivité auprès des décideurs et des générations futures d'étudiants ;

Soutenir la Faculté dans sa recherche de partenariats et de financements extérieurs (taxes d'apprentissage, mécénat, conventions de partenariats au niveau de la formation et de la recherche,...).

Les soutiens financiers permettent de stimuler l'innovation pédagogique et de développer des formations de pointe au service des entreprises.

## L'INSERTION DES MASTERS DE LA FACULTE D'ECONOMIE

Après obtention de leur diplôme de Master, une partie des diplômé-es s'engage dans la vie active, sans réaliser de formation complémentaire.

### Indicateurs de l'Insertion Professionnelle à 30 mois

<b>I</b> nsertion professionnelle : taux d'emploi des actifs <small>nb de "en emploi"/nb de "en emploi + en recherche d'emploi"</small>	<b>94%</b>
<b>P</b> érennité de l'emploi : taux d'emplois à durée indéterminée	<b>91%</b>
<b>S</b> atisfaction : NOTE moyenne /20 d'adéquation entre le projet professionnel et l'emploi occupé	<b>14/20</b>
<b>C</b> ohérence : NOTE moyenne /20 d'adéquation entre le Master et l'emploi occupé	<b>13/20</b>
<b>A</b> ctivité : nb moyen de MOIS en emploi durant les 30 mois après l'obtention du diplôme	<b>22/30</b>
<b>N</b> iveau de l'emploi : taux de cadre, ingénieur, prof. libérale, prof. intellectuelles, catégorie A	<b>80%</b>
<b>R</b> émunération moyenne nette mensuelle, primes incluses, emploi à temps plein en France	<b>2218 €</b>
<b>R</b> égion : nb d'emplois occupés en Occitanie	<b>35%</b>

### /// COMMENT ONT-ILS DÉCROCHÉ LEUR EMPLOI ?

Les principaux moyens d'obtention de l'emploi sont :

J'ai répondu à une annonce d'emploi dont offres en ligne	<b>42%</b>
Grâce aux contacts noués pendant le Master dont stage pratique	<b>19%</b>
J'ai été contacté grâce à la mise en ligne de mon CV (Sur mon site/blog, APEC, Pôle Emploi, LinkedIn, Viadeo...)	<b>15%</b>
Grâce à mon réseau personnel (Famille, amis, connaissances...)	<b>8%</b>

### /// POUR QUELLE RÉMUNÉRATION ?

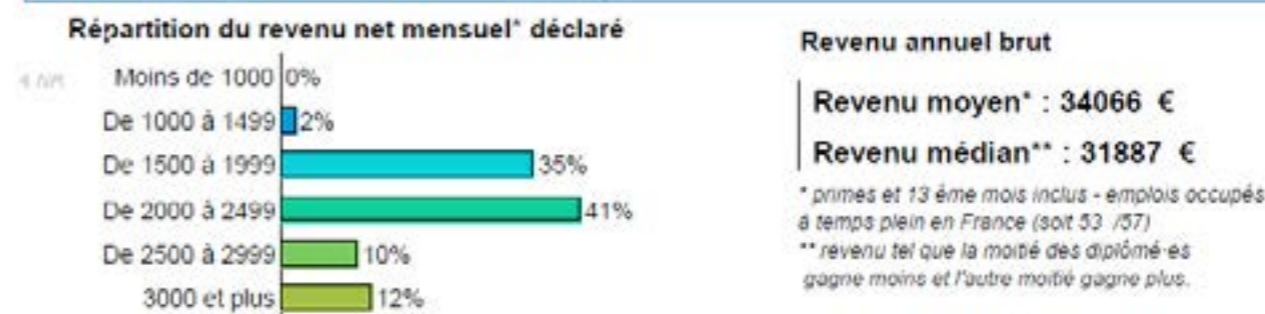

☞ **61%** d'entre eux sont satisfaits de leur niveau de rémunération.

Enquête 2020 réalisée sur les diplômés de 2017



Rejoignez nous!



FacEcoMontpellier



@EcoUMontpellier

ResUM

<http://resum.umontpellier.fr>

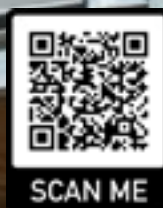

UNIVERSITÉ DE MONTPELLIER

Faculté d'Économie

Avenue Raymond Dugrand

C.S. 79 606

34 960 MONTPELLIER Cedex 2

Tel.: 04 34 43 24 44

<http://economie.edu.umontpellier.fr>



Ce rapport est réalisé par les services administratifs de la Faculté d'Économie de l'Université de Montpellier

Directeur de publication // François Mirabel

Coordination // Lionel Magliari ; Emilie Colombier

Réalisation et mise en page // Emilie Colombier